朝鮮日報
新刊
本紙特刊並二十錢

社說

「科學데이」의 意義

그 組織과 對象을 理解하라

一

「科學데이」는 今日부터 三日間 斯界有志들의 創意와 努力에 依하야 처음으로 이따에서 紀念되게되엿다. 先進諸國에잇서서는 科學에 依하야 規範되모든 生活部門이 精緻의 極에 達하고 잇는 現代에 잇서서 科學一般의 普及과 科學의 必要를 一般民衆에게 認識식히는것을 主眼으로 한 「科學데이」의 紀念은 잇더한 意味에잇서서는 漠然한 感이 업는바도 아니지마는, 科學智識이 普及되는 時日이 짜르고 또 科學에 依한 利用厚生이 社會生活의 全部面에 滲透되엿다고할수업는 朝鮮에 잇서서는 科學의 存在意義, 그 發達普及의 必要를 一般民衆에 再確認케하는 意味에잇서서, 極히 有用한 社會的 實踐의 하나이라고할것이다.

二

實로 現代는 科學의 時代이다. 따라서 가장 發達된 科學智識을 가장 普遍的으로 活用하고잇는 國民이 現代國際生活의 勝利者가 되고잇는것은 自明의 理이오 또한 實際의 事實이다. 最近世史上에잇서 歐洲에잇서서는, 異트系의 民族生活이 라틴系의 諸民族生活에 比하야서 攻勢的이요, 라틴系의 諸民族이 슬라브系의 諸民族生活에 比하야 優位하여잇는 事實과 東洋에잇서서는 科學智識의 輸入과 利用을 가장 積極的으로한 大和民族만이 오늘날 五大强國의 一席에 列하게된 事實은 곳 當該國家에잇서서의 科學의 普及과 利用의 程度如何는 當該民族生活의 運命을 規範하는 尺度가 되엿다는 活敎訓을 示한것이다.

三

바다를 支配하는 者는 世界를 支配한다는 英國人의 자랑과 가티 가장 發達된 科學을 支配하는 者는 世界를 支配한다는 못된다는 科學에 뒤진 朝鮮人으로서 反覆力說할 必要가잇다. 그러나 여긔에서 말하는 科學이라는 것이 凡俗的으로 理解되는 自然科學이라는 部門에만 限定되여서는, 物質萬能의 妄想을 隨伴할 念慮가 잇다. 科學이라는것은 諸經驗이 原理와 論理的 方法에 依하야 體系化한 學問을 意味하는것임으로 經驗의 對象이 自然現象에 關하든지 社會文化現象에 關하든지 그 人類生活에 寄與하는 學的 價値는 同一한것이다. 自然科學과 文化科學—即社會科學—이 併存하야 發達하는 곳에 眞正한 人類生活의 發達이 잇슬것이 原則上으로 當然한 것이다. 그것은 곳 自然科學은 社會生活의 技術的 方面을 擔當하는 것이오 社會科學은 社會生活 그 自身을 技術的으로 擔當하는 交互關係가 잇기때문이다.

四

一國家, 一民族의 生活은 物質的 生活의 充足을 그 內容으로 하고 그것을 秩序잇는 組織體系에 依하야 規範하여 나가는데 向上이 잇고 再興이 잇는것이나 現代諸國家는 以上의 自然科學과 文化科學의 調和라는 點에 잇서서는 理想的으로 運用[illegible] 度로 進步되여잇지는 안타 그것은 自然科學의 觀察의 對象은 統一된 全體로서 認知되는것이 普遍이지마는, 社會科學의 研究對象인 政治, 經濟, 藝術等의 이데올로기에 關한 部門에 잇서서는 研究者의 社會的 地位其他에 依하야 그 見解가 반드시 一致되지 안는 것이 잇기 때문이다 이것은 同時에 現代社會不安의 斷面이 된다. 科學의 普及에서 나아가 兩科學의 併進的 普及, 잇그 調和도 「科學데이」를 紀念함에 잇서서 無視할수업는 重要한 命題라 할것이다

墺國과 瑞西를 合同 二元共和國計劃

歐洲를 戰禍에서 求키 爲하야 中立化運動, 一部에 擡頭

獨墺問題 墺匈合倂 합스부륵王朝復辟問題等으로 歐洲의 耳目이 墺太利로 集注되여잇는 此際 유나이뎃드·푸레스의 通信에 依하면 墺太利問題는 새로운 方向으로 展開되여 歐洲에 잇서 國際間諸問題의 震源地가 되여잇다는 墺太利를 一世紀동안이나 中立國으로 獨立을 維持하여온 西瑞와 合倂시켜 二元共和國을 建設하야 墺太利의 獨立을 維持하는 同時에 歐羅巴를 永遠히 戰爭의 危機로부터 救出하려는 運動이 漸擴되고잇다한다 該問題는 아직 公式으로 論議되여잇지 안코 다만 胚胎狀態에 잇스나 最近 墺國憲法改正委員 옷토엔델氏가 墺太利의 졸알벨그洲를 瑞西에 合倂식힐 意向을 暗示하엿고 또 졸알벨그洲知事 크니젠벨겔氏는 右計劃에 對하야 同洲住民은 贊成하나 아직 確定된 計劃은 업다고 말하고 더욱 墺瑞兩國合倂에 對하야 左와 如히 말하엿다

「我等은 左傾으로 호르지도 안코 右傾으로 호르지도 안는다 我等은 언제나 墺太利의 平和를 希望하여왓스며 아프로도 그러할것이다 萬一 墺太利의 現狀을 維持할 方途가 업게된다고하면 墺西合倂도 實現되리라고 思惟되나 그러나 墺太利가 第一 먼저 希求하는 것은 完全獨立과 眞正한 民主政治이다」

佛, 獨再軍備反對로 四國交涉歸水泡?

獨軍事費大增額이 말성

【電通巴里十七日發】 佛國政府에서 英國政府에 交付한 軍縮覺書는 一般의 期待에 反하야 어데까지 獨逸의 再軍備反對를 固執하고잇는 模樣으로 그 結果 英, 佛, 伊, 獨 四個國의 軍縮交涉은 挫折될것이 念慮된다 即右覺書는

一, 獨逸은 一九三四年度軍事豫算을 二十億法以上으로 增額하고 잇는것

一, 獨逸은 前記軍事豫算의 增額에 關한 英國으로부터의 說明要求에 對하야 獨逸로서는 結果如何에 不關하고 再軍備를 할 決心이라고 回答하고잇는것

을 理由로하야 佛國으로서는 獨逸의 再軍備에는 絶對反對를 表示하고 잇는것으로 觀測되며 同時에 佛國은, 來五月의 一般軍縮委員會에서도 獨逸의 再軍備問題를 내놀 模樣이다

聯盟理事會 中國代表決定

【聯合上海十八日發】 來五月十四日 開催되는 國際聯盟理事會에 國民政府는 駐佛公使 顧維鈞氏를 出席시키기로 決定하엿다 그리고 同時에 開催될 滿洲問題特別委員會에서는 따로옵서버를 派하야 最近의 華北情況을 明確히 하는 同時에 聯盟에 對하야 滿洲問題를 다시 說明케하기로되어 目下人選中이다

英國의 對米戰債 全然不拂안을듯

【電通倫敦十七日發】 戰債問題에 關한 첨벌린英藏相의 演說은 米國側에 異常한 注意를 喚起하얏스나 그러나 消息通은 從來의 經緯로 推하야 全然不拂하리라고는 생각되지안코 假令今年

廣田「헐」書翰交換과 『푸라우다』紙論調

蘇聯邦一流의 辛辣한 批評

◇…資本主義列國의 反蘇共同戰線을 念慮하고 또 彼等의 反目對立의 激化를 其外交政策의 一要綱으로하는 蘇聯邦은 歐洲에서 獨逸의 交涉 極東에서 日米의 親善을 가장 警戒하야 昨秋의 蘇米復交도 此意味에 잇서 日本牽制를 意圖하는것으로 解하엿스나 最近 廣田外交의 對米工作 就中 廣田, 헐 親善의 書翰交換은 다른어느나라에 對하야보다도 蘇聯에 深刻한 印象을 與하야 크게 [illegible]을 이르켯는데 三月二十六日의 푸라우다紙 [illegible]에는 이, 이에의 匿名으로 此에 關하야 代表的인 蘇聯式批判이 揭載되엿는바 그 論旨의 正否는 別問題로하고 蘇聯이 廣田外交를 엇더케 보는가를 보는 意味에 서 興味잇슴으로 그 要項을 左에 譯載한다……◇

日本諸新聞은 廣田, 헐 兩國의 信書交換으로써 「廣田外交의 勝利」라한다 그러면 이 外交政策은 如何한것인가? 廣田氏自身도 이미, 自己의 目的은 滿洲問題로 日本이 陷入한 外交的 孤立을 緩和하기 爲하야 米國과의 關係를 改善함에 잇다고 聲明하고잇다 荒木前陸相도 일즉이 日米關係의 改善計劃을 提議한 일이 잇거니와 그러나 이 「풀」이란 大體確軍한것으로 結局은 滿洲國을 여러나라에 承認식히려는 結論으로 되야 다른 列强이 日本의 滿洲及中國一部의 占領을 法的으로 認定치안음으로, 結局成功치 못하엿다 米國은 日本이 太平洋西部의 覇權者가 되는것을 조와하지 안는다 그러므로 同國은 最近二個年에 亙한 事件의 結果 海, 空力의 大擴張及太平洋東北海岸의 港口根據地强化를 實施하엿다 日本은 中國大陸에 잇서서 徹底的으로 强化되는 날까지는 同時에 二個의 戰線으로 戰爭을 開始할 力量이 업슴을 안다 그런故로 日本은 한 戰線을 「中立化」식혀 다른 戰線에 活動할수잇는 自由의 手를 가지려한다 「廣田外交政策」의 實體는 여긔에 잇는것이다

◇ 前記信書交換에 依하야 日本新聞紙는 이미 「日米의 傳統的友好關係復活」에 對하야 一例를 들면 宣傳工作을 行하엿다 即 米國은 滿洲國을 承認할것, 中國이 國際聯盟으로부터 脫退할것, 更히 米國은 比律賓諸島를 放棄하고 布哇까지 退却할것, 對日移民法을 廢止할것, 그리고 最後에 最大重要問題로 兩國의 海軍力을 平等히 할것 等이다 問題는 以上에 끗치는것이 안이다 全世界가 日本을 東洋에 잇서서 確固한 强國으로 認定할것, 換言하면 全世界가 東京에서 計劃하는 極東工作에 秋毫라도 抵觸치 안을것 이것을 日本이 求하는것이다 日本側提案의 如斯한 條件은 무엇을 意味하는가? 即 米國이 武力에 訴하여서라도 避하려는것을 米國에 承認식히려는 것을 意味한다. 그러고 日本이 米國을 爲하여 提供하려는 條件은, 米國과의 裁定條約締結을 承認하고 太平洋에 中立地帶를 設定하고 「門戶解放, 機會均等」主義의 實施에 同意하려는 等等이다. 그러나 滿洲의 經驗이 敎示함과 如히 이 門戶側에는 善良한 米國資本家가 容納할수업도록 日本人이 實權을 잡고잇는것이 안이냐?

◇ 勿論 東京에서 부치는 價格은 [illegible] 日本은 그보다도 더 高價로 팔려고 努力한다 問題는 米國이 이것을 願하는나 안는냐에 잇다 [illegible] 廣田書翰은 이것을 알려는 深刻한 探이다 日本은 此에 依하야 무엇을 바랄수잇는가 무엇을 警戒하지 안으면 안될것인가를 알려는것이다 헐氏의 回答은 勿論 그 文句에서 잇는 紙片以上의 價値도 업다 四十年以上이나 太平洋에 잇서서의 自己地位를 强化에 努力하여온 米國은 다만 日本의 好意를 바더든다는 單純한 理由로 自己의 地位를 放棄하지는 안을것이다 그러므로 太平洋의 覇權을 爲하야 二大帝國主義强國間에 鬪爭하여온 信書交換이 잇섯다하드래도 이것이 實現性을 말하기는 時期尙早이다 日本의 外交的進出은 決코 太平洋의 帝國主義間의 矛盾을 緩和하는것이 안이다 도로혀 反對로 以上은 그 矛盾이 如何히 큰가를 說明하는것이다 就中 日本外交가 如何히 熱狂的으로 亞細亞大陸의 軍事的冒險을 爲하야 政治的工作을 準備하고잇는가를 證明하는것이다

某事件趨移如何에 現內閣의 注意集中

補强工作에도 重大影響

【電通東京電話】 齋藤內閣은 前日閣議에서 決定된 三大政策을 遂行키 爲하야 陸相問題가 無事解決된것을 機會로 專任文相도 任用하야 內閣의 補强을 完成하기 爲하야 오즉 政治的工作으로 向하고 努力을 傾倒하고잇는바 이미 第六十五議會初頭以來 現內閣에 對한 一種의 [illegible]이라고 稱하는 某重大事件은 議會閉會後 繼續하야 嚴峻한 司直의 손으로 事件의 核心을 向하야 取調가 進行되고잇는 바 事件은 第一段으로부터 第二段審理로 進展된 結果 昨今 漸次 事件의 全貌가 判明케되는 模樣이다 本事件은 政府에 直接關係가 업고 따라 第三者의 關係에 잇는듯하나 議會에서의 關係도 잇슴으로 其眞相이 判明될때에 따라 或은 政府도 全然第三者的 態度로서 傍觀하게되지 못하리라고 觀測하는 側도 잇다 政府側에서도 其推移를 特히 重大視하고잇는 狀態로 事件의 趨移如何에 依하여는 道義上 相當한 考慮를 拂하지안으면 안될 空氣가 濃厚하게될 徵候가 보이게되엿슴으로 政府側近著側도, 甚히 憂鬱한 빗을 띄우게되엿다

伯國移民問題 政府對策을 考究

【聯合東京電話】 브라질移民制限問題는 日本移民에 重大影響을 波及함으로 目下外務省서는 林駐伯大使로 하여금 折衝식히고잇는데 그後問題는 漸次具體化되여잇슴으로 齋藤首相은 이前途를 憂慮하야 十七日閣議散會後 廣田外相, 永井拓相을 나머잇스라하고 廣田外相으로부터 從來의 經過及林大使의 折衝狀況을 詳細聽取하고 此의 對策을 協議하엿는데 日本政府로서는 林大使로 하여금 日本側의 主張을 徹底케하는 同時에 刻刻으로 情報를 報告식혀 이 對策을 그르게하지안토록 注意하기로하고 廣田外相으로부터 林大使에 訓電하게되엿다

一事一言

長白山人

流行歌

流行歌는 社會心理學的으로 보아서 한 重要材料이다. 옛날에는 作者, 出處도 모르게 나와서 한 입 건너 두 입건너 傳誦하게 되엿다. 그러고 그것은 엇던때에는 全國的이 되고 엇던때에는 一地方에 그치고 말앗다. [illegible] 뜻는다는것이 이것이니 여긔는 人性의 本能을 材料로 한것도 잇섯고 時事와 人物의 諷刺도 잇섯다. 最近朝鮮에서는 某宰相이 흥타령이 새로 流行하는것을 듯고 二十年이 못하야 國運이 大衰하리라고 豫言하엿다고 한다. 朝鮮의 古典歌謠를 보면 비 [illegible] 別어졋는 [illegible]이 잇고 男壯한 맛이 不足하다, 하며 中正을 벗어나지아니하엿다. 莊重, 典雅한 [illegible]味를 일치아니하엿다. 그러나 [illegible]末年에는 아리랑, 흥타령, 담바꾀타령가튼 哀調를 띈것이 만히 流行하엿는데, 그 哀調란 것도 嚴肅한 哀調가 아니라, 「밥어먹을것, 될대로 되어라」하는 哀調엿다. 合併前後하야 悲壯味를 가진 歌謠가 一時 流行하엿스나 그것은 [illegible]되고 말앗다.

近年에 朝鮮에 流行되는 歌謠는 妓生들이 中心이되어서 부르는 純朝鮮歌謠나 또는 新來의 影響을 바든 歌謠나를 勿論하고 莊重, 典雅, 悲壯, 등을 全失하고 「부어라 먹자 두들겨라」式이 아니면 色의 放縱한 享樂을, 鼓吹하는 가십 許하는 限에서, 그 [illegible]하고 [illegible]한 흔것들이다. 그 [illegible]와 [illegible]은 [illegible]아니하고는 들을수업는것이 만타. 이것을 들으면 무엇을 [illegible]할것인고。

王揖唐氏 十八日渡日

【聯合天津十八日發】 駐北政務整理委員會委員長 王揖唐氏는 十八日天津을 出帆하는 長城丸으로 渡日하엿다 氏의 渡日目的은 表面 弘法大師의 法會를 機會로 佛敎提携를 實現하려는데잇다하나 政務整理委員會內에 잇서서도 委員長 黃郛氏의 顧問役으로 重要한 地位를 차지하고잇는 關係上 이 機會에 日本朝野와 여러가지로 懇談하리라고 期待되여잇다

과가치 支那當局者로서의 少[illegible] 本會議以外에 提出하야 이를 [illegible]할것으로보인다

赤字公債利子支辨次 小範圍增稅斷行

【聯合東京電話】 現內閣은 更生의 意氣로서 追加的 閣議에서 當面의 重要國策을 決定하고 그의 하나로 財政稅制의 整理刷新을 聲明하엿슴으로 高橋藏相은 此에 基하야 具體案의 調査立案에 着手하려고 目下 그 根本方針에 關하야 腹案을 講究中이며 그 決心이 굿게되면 事務當局에 具體案의 調査研究를 命할터이다 그리고 財政整理問題에 關하야 藏相의 抱懷한 當面의 問題는 議會에서 屢屢히 論議된바와 如히 赤字公債의 利子는 今日과 가티 赤字公債에 依하야 支辨할것이 안이라 적어도 이것만은 可及的 速히 增收計劃을 樹立하야 新財源을 捻出하야 支辨할것이라는것으로 此點에 關하야는 財務當局의 意見은 政務, 事務다가티 完全히 一致하야 更히 政務當局은 現在, 財政上의 赤字公債를 整理하기 爲하야 實行하려는 此의 整理計劃을 樹立할것이라고 强硬論을 가지고잇스나 이 點에 關하야는 事務當局은 本問題인 國防問題農村問題等 當面의 緊急問題가 料量되지안는 以上 整理計劃樹立은 無意味하다하야 全然 此에 關心을 갓지안는다 그리고 赤字公債利子補塡의 增收計劃에 關하야 藏相의 意圖는

一, 鐵道益金의 一般會計繰入 其他增收約三千萬圓

一, 增稅斷行約一億圓

合計一億三千萬圓程度로 捻出하려는 것으로 第一點은 이미 關係各省에 諮하야 諒解되엿고 第二點의 增稅에 關하야는 議會에서도 卽行論이 强調되엿음으로 藏相은 此에 對하야 確言을 避하여왓스나 最近에 至하야 赤字整理財政計劃의 根本的改革을 目的으로하는 廣範圍의 增稅計劃은 今日도 亦是尙早論을 갓고잇스나 만 赤字公債利子支辨을 爲한 小範圍의 增收計劃樹立은 此際에 分離하야 考慮할것이라는 小範圍增稅論에 內意를 堅固케함에 至하엿다

附帶決議輕視로 希望意見提出乎

萬國議員會議의 參加問題等 各派交涉會에서 決定

【聯合東京電話】 衆議院서는 十八日午前十時부터 議長官舍에서 各派交涉會를 開하고 左의 諸項을 協議決定한後 同十一時散會

一, 第十九回萬國議員商業會議參列의 件 開會期日 九月十六日부터 同二十一日까지 場所 유―고―스라비아首都 벨그라드

一, 第三十回列國議會同盟會議參列의 件 開會期日 九月卄四日부터 同三十日까지 場所 土耳其首都이스탐불

以上二會議出席議員을 左와 如히 決定

가, 參列議員六名(政友四名 民政一名)外에 事務局으로 書記一名

나, 出發期日 七月上旬으로부터 八月下旬까지

다, 補助費 一人當四千圓

라, 自費參加는 三名까지 認할것

一, 滿洲方面觀察議員團派遣의 件

가, 派遣議員十一名(政友七名 民政三名 國民同盟一名)外에 事務局으로 書記一名

나, 出發期日 五月上旬

다, 補助費 一人當四百圓

라, 自費參加는 四名까지 認定할것(政友二名, 民政一名 國同一名)

一, 來十月東京에 열리는 第十五回萬國赤十字社會議에 列席하기 爲하야 議會同盟, 日本議員團代表一名을 送하게되엿슴으로 그 人選은 議長에 一任할것

以外에 工藤氏로부터 民政黨을 代表하야 議會의 協贊을 經한 法律案其他에 對하야 附한 附帶決議及希望決議에 關하야 政府는 此를 輕視하는 傾向이 잇슴으로 今後 此의 實施에 잇서서 政府를 嚴重監視하고싶다는 旨의 提議가 잇고 그 結果 近近各派交涉會를 開하고 右에 對하야 協議를 遂하고 政府에 對하야 希望意見을 提出할 模樣이다

人事·集會

▲맛시·로이즈氏夫妻(京城英國總領事) 十九日午後零時四十分發歸國

▲金信根氏(奉天市場營通學校長) 日前入京 茶屋町梁屋旅館留宿

▲榎本警視廳財政課長 道警察部長會議에 列席코저 十八日午後五時京城驛着入京豫定

夕刊後의 市況 十八日

大阪短期氣配

大阪新	一三三〇	(不變)
東新	一二九五〇	(一〇高)
日新	一二四五〇	(五〇低)
東京新	一七一五〇	(一〇〇高)

橫濱生糸後引 當限 [illegible] 先限 [illegible]

南京政府의 脅威 中國共產軍現勢 (下)

最近의 活動狀況

三師는 모도 瑞金共軍學校學生으로써 改編된 軍隊로 士氣極히 旺盛하야 名實다―鐵軍이다 그리고 瑞金을 中心으로 附近一帶를 防備하고잇다

獨立團 團長張宗遜 二, 步兵銃 一,〇〇〇 南豐以南地區에잇다

第六軍團 軍團長兼湘鄂贛軍區總指揮 孔荷寵 副指揮 嚴國閣 參謀長 郭子明 政治委員 黃志强 第十六師 高詠生 第十七師 不明 第十八師 嚴國閣 第四十五師 步騎兵銃 一〇,〇〇〇 重機關銃 一〇〇 計一五,〇〇〇

最近孔荷寵은 中央政府로부터 投降하엿다고하나 眞否는 不明하며 現在는 萬載縣高村에 잇고 十六師十七師는 銅鼓, 寧新, 修水, 各縣을 遊擊하면서 湖南軍第二縱隊와 最近激烈한 交戰을 傳하고잇다 孔荷寵은 第十八師, 第四十五師를 引率하고 鄂東山嶽地帶 崇陽, 通城, 通山, 陽新等各縣을 遊擊하고잇다 그리고 今年一月武長沿線에 出 [illegible]

四、湖北쏘베트

鄂南의 東南政府는 江西의 孔荷寵에 屬하는 것으로 政府는 現在로는 主席 [illegible]만이 判明되고 政府의 所在地組織等에 關하야는 不明하나 政府所在地는 崇陽, 蒲圻縣境의 八斗山이 가장 有力치나 안은가 觀察된다 鄂東은 豫鄂皖三省쏘베트區를 [illegible]

五、川陝쏘베트政府及四川共產軍

四川北部의 쏘베트는 一九三三年中에 驚異的으로 發展하얏는데 그 優秀한 地理的狀勢와 全省에 亘한 內亂에 乘하야 今後의 進展은 絶好의 研究材料가 되여잇다 即昨年五月以來 劉湘, 劉文輝間에 再次 이러난 勢力爭鬪의 渦中에서 李其相, 劉存厚, 鄧錫侯, 田頌堯, 楊森等 諸軍閥도 各各 그 利己的 立場에서 兩劉의 渦中에 投하야 軍費를 捻出할 目的으로 民衆에 對하야 苛斂誅求를 한 까닭에 民衆의 反抗心이 挑發될 機會를 利用한 쏘베트擴大委員의 巧妙한 宣傳工作이 効를 奏한것도 一大原因이다 또 四川省쏘베트化는 所謂 紅聯과 中國과 聯繫하는 赤色大道建設의 重要한 中間地點으로 江西의 中央政府로부터 其副主席 張國燾를 派하야 擴大에 크게 努力하는 點도 亦是 큰 原因이다 그리고 川陝쏘베트政府는 南江縣下長池의 要害에 建設하고 主席張國燾, 總政治部主任傅鍾과 如한 陣容으로 急速한 强化擴大를 策하고잇다, 그리고 此에 補佐할 共產軍의 組織을 示하면 左와 如하다

中國工農共軍 總指揮 徐向前 副指揮 王樹聲 第四方面軍(西北軍事委員會) 政治部主任 陳昌浩 第四軍長 何長[illegible] 第十師 王宏昆 第十一師 倪志亮 第十二師 何長[illegible] 銃五〇,〇〇〇 第九軍長 余海州 第廿五軍長 王樹聲 第卅軍長 李秦 第卅一軍長 不明 獨立第一師 任韋章 川北遊擊司令 薛振邦 計六〇,〇〇〇

可能한 總兵力은 約廿萬으로 算하며 保衛團, 農民團, 婦女隊等을 合하면 實로 卅萬以上에 達하리라한다 그리고 彼等은 그 階級的反抗的 鬪爭意識으로써 擁護되여가는 [illegible]와 國民黨陣營으로 突入하려한다

目下南江, 通江, 巴中, 各縣城을 保持하고 廣元, 昭化, 蒼溪, 保寧, 儀隴, 綏定, 宣漢, 萬源, 城口, 陝西省의 鎭巴, 漢中, 寧羌各縣下를 赤色區로 [illegible] 徐向前은 第九軍의 七千을 引率하고 通江에 잇고, 陳昌浩는 第四軍의 六千을 引率하고 巴中에 잇다 第四軍主力은 巴中, 綏定縣境一帶 第二十五軍은 昭化方面, 第卅一軍은 蒼溪方面, 第卅軍은 城口, 萬源一帶에 잇서서 陝西入省의 機를 窺覦하고잇다 最近 [illegible]히 傳하는 四川中央軍側의 剿共會議도 結局은 軍費問題로 停頓되고 二月九日成都의 第二次剿匪會議도 剿共方策에 對하야 五項을 提議討論하엿스나 依然히 軍費를 捻出할 名案이 업시 그대로 失敗된 模樣이다 前述한과 如히 共產軍의 戰鬪[illegible]

現下中國蘇維埃地區의 背景으로한 獨立運動은 頻繁히 國民黨의 基礎를 흔들고잇다 그리고 그들은 모든 意味에서 反中央的 態度를 表示하고 共產黨에 接近하는 感이 잇다 數年來 吾人은 混亂中國이라는 말을 드러왓스나 이제는 混亂期를 過渡한 赤化中國으로 옴기어가는 潮流가 너무도 急激한데 놀라지 안흘수업다 몃번이나 剿共을 決意하엿스나 모도 失敗한 蔣介石의 意中은 依然 그것일뿐이다 —(完)—

普通文官講義

今入會하면 本年夏의 朝鮮文官普通試驗 合格도可能

獨 學 實 力 時 代

昭和四月, 現今社會에는 各學校의卒業生이 氾濫하야, 深刻한 就職難의 洪水가 나서 苦痛을 한다. 그러나 只今, 社會各方面에서는 사람을 採用함에 잇서, 昔日과 갓흔 人物이나 實力이 잇는 者는 學校만 나온 者 보다 採用한다는 趨勢의 方針은 全然 變하고, 爲主로人物本位 實力主義에 重點을 두고, 學校의 履歷이 업서도.

『獨力으로 試驗』을 突破하야 登用試驗合格者는 傾向이 되야 잇다. 더구나, 官界에서는 一層 其氣分이 濃하야 中等學校나 專門學校出身으로는 도저히 採用 못되나, 文官普通試驗이나 裁判所書記登用試驗合格者라고 하면 內地이든지 植民地를 不問하고 全國到處의 官公署에 採用되며, 容易히 就職, 生活의 安定을 得한다. 그러나 中等學校出身으로는 官公署의 執務上 必要한 法律知識이 淺薄으로, 到底히 官公吏의 責務를 못하야, 試驗合格者라고 하면, 其試驗科目에 法律諸科를 料하는 關係로, 법서 十分 肝要한 法律知識을 得하야 잇슴으로 採用하야 곳

『判任官으로』 採

『官公吏인』 資格에 使用케 되는 것이다, 全然 獨學으로 此 官公吏되라는 사람들은, 「日本通信大學法制學會」發行의 「普通文官受驗講義錄」을 읽으라. 小學校卒業程度의 學力잇는 사람이면, 此講義錄을, 겨우 半年以內(速成科)로 오래도 一年間(正則科)에 獨學하시면, 年年各地에 施行되는

『普通試驗』이나 『裁判所書記試驗』에 當當히 合格, 容易히 判任官이 되는데, 朝鮮總督府에서는 每年八月普通試驗을 施行하는데, 只今곳 本會에 入會하면 同試驗에 應試 合格도 되니, 躊躇하지 말고, 곳, 本新聞紙名記入, 葉書로 左記本會로 內容見本을 請求하라, 百頁餘의 有益冊子 無代 贈呈한다.

獨學成功譚 立志 奮闘 滿載

獨學者須要의 百頁冊子

無代進呈 申込次第

東京市日本橋區濱町二丁目新大橋際

日本通信大學法制學會

會友로서 高等官과 辯護士續出

會友 高文合格祝賀記念撮影의 一斷面

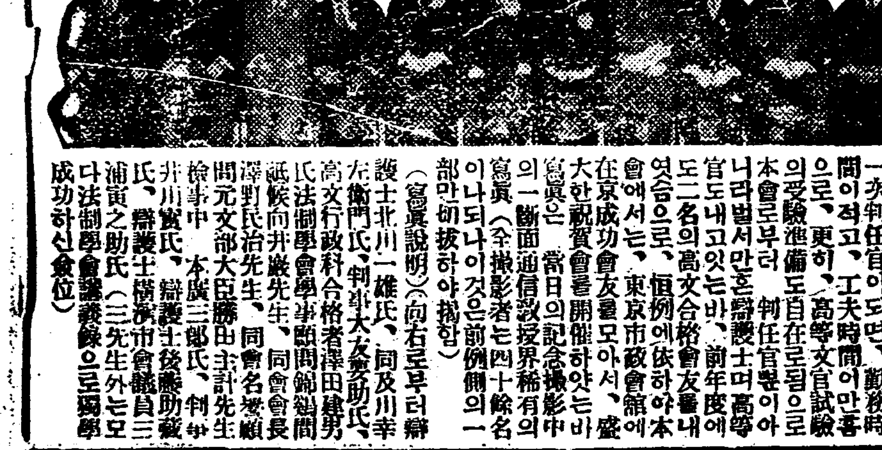

『普通文官講義錄』에 依하야 一次判任官이되면, 勤務時間이적고, 工夫時間이 만흔 고로, 更히, 『高等文官試驗』의受驗準備도 自在로됨으로 判任官뿐이 아니라 벌서 만혼 辯護士며 高等官도 二名이 내고잇는바, 前年度에 엿슴으로, 恒例에依하야 本會에서는, 東京市政會館에 在京成功會友를 모아서, 盛大한 祝賀會를 開催하얏는바 寫眞은 當日의 記念撮影中의 一斷面 通信敎授 稀有의 寫眞(今撮影者는 四十餘名이나되니 이것은 前例側의 一部만 切拔하야 揭함)

(寫眞說明)(向右로부터) 辯護士北川一雄氏, 同及川幸左衛門氏, 判事大友勝助氏, 高文行政科合格者 澤田建男氏, 法制學會學事顧問 船越武(?)侯, 向井巖先生, 同會名譽顧問元文部大臣 勝田主計先生, 檢事中 本廣三郞氏, 判事井川實氏, 辯護士後藤藏氏, 辯護士 橫濱市會議員三浦寅之助氏 (三先生外는모다 法制學會講義錄으로 獨學成功하신 會友)

文官試驗에 合格되여 官公署에 奉職

會友 續續

本會의 『普通文官講義錄』을 熟讀하신 분들은 次次로 諸官公署에 奉職됩니다. 모도 普通試驗(『裁判所書記試驗』)에 合格이나 『裁判所書記試驗』에 合格 揭하겟슴니다. 左에 最近의 數例를

(寫眞右上으로) 慶南陝川郡廳奉職 安鳳瀚君. 忠南瑞山郡廳奉職 尹龍夔君. 成北警察部補任 官前田才智君. 慶北道廳奉職祖相元君. 全南長興郡廳奉職 金釆玉君. (以上은) 朝鮮普通試驗合格就職實例 (左上으로) 神戶區裁判所奉職 柳谷義一君. 松山地方裁判所奉職 宮田幹次君. 朝鮮大邱地方法院奉職 竹村勇君. 甘木區裁判所奉職 內海一君. 白河區裁判所奉職 遠藤勝衛君. (以上은) 裁判所書記試驗合格就職實例

漢江보-트의待機姿勢

密輸事件에刺戟 移動警察制大革正

閥에따르는緣故任命을嚴監

警務當局서立案實施

신의주 경찰서원과 평북고등경찰과 이동반이 중심이 되어가지고 대규모로 금괴밀수출을 한 사건은 경찰당국을 비롯하야 일반사회에 비상한 충동을 주어 경무당국에서 경찰관리의 강긔숙정 문제가 다시 중요한 문제로 되는 중에 국경방면의 이동경찰반조직을 근본적으로 개혁하야 이와 가튼 불상사의 발생을 방지하고저 그간 경무국에서 구체안을 급속히 립안하고 잇는바 최근 결정된 개혁안의 골자를 보면 다음과 갓다 한다

개혁안의 제일중심되는 문제로는 형사근무에 담당하는 자를 재래와 가티 수완과 능력에만 치중하지말고 인격품성등에 치중할 것 그다음은 경찰내부의 정실관계로 간부를중심으로 한계통을 형성하야가지고 정실관계로 형사근무에 종사하게되는 폐단을 확청할것, 이것은 특히 평북경찰부 인사정책중 중요한 폐단으로 문제되어잇는것을 단연 확청하여야 한다는것이다

또 이동경찰반은 국경이니만치 각종 밀수입출업자의 유혹을바들녀려가 만호니 특히 대우를 개선하야 그들의 생활을 개선할것과 형사근무긔간을 숙수한 긔술과 원만한 인격을 가진자외에는 될수잇는대로 단긔간으로 하야 적당한 시긔에 교체케하야 직무상에 잇서 정실관계로 실수를 하지 안케하는 동시에 감독자로 하여금 엄중한 감독을 려행하야 책임감을 좀더 절실히 늣기게하는것이라 한다

권긔와 가튼 이동경찰의 개혁안은 유독 이동경찰에 한할것이 아니라 권경찰게에 실시하여도 무방하나 이러한 개혁안보다는 특수사정하에 잇는 조선경찰계의 근본적 강긔숙정을 도모하려면 경찰관의 권리람용 기타 경찰관리의 소질향상등 근본문제를 좀더 당국으로는 고려하는것이 필요하다고 한다

全協系巨物被捉

京都大阪等地서活動튼孫漂基

取調四個月만에送局

【光州】 작변 십이월에 광주경찰서에서 청변 손표긔(孫漂基)를 검거하여다가 극비밀리에 엄중한 취조중 경찰의 취조가 끗나 십륙일오전중에 삼천매를 돌파하는 방대한 취조서류와 함께 광주지방법원검사국에 송치하엿다 권긔손표긔는 전남장흥군장평면기동리(長興郡長平面基東里)출생으로 광주학생사건당시 경성배재고등보통학교(培材高普)에서 동맹휴파주모자로 퇴학을 당하고 좌익운동선에서 활약을 하다가 소화륙년경에 경도(京都)에 건너가서 반제동맹(反帝同盟)에 가입하야 활동하다가 재작변칠변에 전협일본화학 노동조합원(全協日本化學勞働組合員)이되고 도일본공산당에 가입하야 중요한 역할을 마터 활동하다가 전협산업별협의회위원장이 되고 칠변사월에는 동경에서 극비밀리에 열린 전협제일회 전국확대위원회에 대판(大阪)지방 대표로서 참가하야 우수한 지도계급으로서 권위분자 획득양성에 권력으로 활동하고 잇든중 작변九월경에 다시 조선으로 잠입하야 광주지방에 들어와잇다가 경찰에 그소식이 탈로되여 십이월중에 광주서고등계원에게 검거되엿든것이다 광주서로서는 이러한 중요인물을 취급하기는 근래드문일이라고한다

興南赤勞事件의 幹部級人物公判

廿日咸興法院에서

【咸興】 흥남권내에 이데이건 후하야 검거되어 작년십이월초순에 공판이 끗난 세층 흥남적로사건(興南赤勞事件)관계자로 당

장을중심으로 공산청년회 공작(工作)과 태평양로동조합(太平洋勞組)등에 관계에도 활동튼 인물이 모다 검거됨에따라 그부흥을 위하여 결성된 흥남적색로조책임자 리문홍(李文弘)은 공장내각계를 망라하여 세포단체를 조직하여 지하실까지 축조하여 흥남의 권연적적회에 노력하여왓는데 손명룡(孫明龍)은 당시 조선질소비료회사공장직공으로 잇스면서 소화륙변팔월경에 한사빈(韓士斌)으로부터 적색로조에 가입하는 동시 『레포』로 포염(浦鹽)련락부로 파견되는등 여러가지로 맹렬한 활동을 하엿고 김채형(金釆亨)도 역시 적로수모격인 리종희(李鍾熙)의 권유로 가입하는동시 명천(明川)방면에 적로조직의 사명을 띄고 영안(永安)공장에 파견되여 맹렬히 활동하엿다

被告人住所氏名

本籍 文川郡都草面川內里一四三 往所 不定 면제리、李允祚 宋永實 金明南 孫明龍(三七)

本籍 咸州郡內湖面新成里五一 往所 明川郡西面三鄕洞金河鎭方 金釆亨(三七)

그들의봄타령 (七)

봄꿈실흔뽀트群!

長安男女들의갓싼行樂場

漢江秘密은내손속에

『네! 작년에는 만헛습니다 아주 도강바람으로 참변이나오는 일이 잇음은 상당히들 몰려나올 것입니다』

일변사긔중에 가을과겨울은 무용의장물(長物)로만 알고잇는 한강『뽀-트』는 장사이야기의 한구절……

한강이생겨나고 서울이 생겻것지마는 서울사람들 엄부에잇서서는 발과엇다옴에 한강을 뭄을만치 업서서는 안될 한강이다

웃기위하야도 한강에 울기위하야도 한강에 오래살고 르른하게 살라고도 한강에 지긋지긋한 목숨을 끈키위해서도 한강에 말업시 흐르는 한강물은 서울사람들의 만병수(萬病水) 노릇을 하고잇다

◇

어가치 숨모잇는 한강도 가장 만게러울되기는 사실만치 사람의 향락을 위한부분이 제일클 것이다

기름을 부어노흔듯한 파란물바닥에 백조(白鳥)그것처럼 아래우로 한가히 떠다니는『뽀-트』!

『뽀-트』!

이것은 한시간에 삼십권밧게 못되는 예산으로 『스위트』에 벰창을 가진 영국부호 귀족의 호사(豪奢)를 살수잇는 동시에 『나폴리』항바다에뜬 『컨트라』만이 실고다니는 달콤한 그꿈는까지도 살수잇는 경편한 향락기관이다.

◇

『아모래도 오류월달이 한구뷔울시다 네! 통계를 꾸며보지는 못햇지마는 남녀가 쌍을지어오는손은 아마 이할은 될것입니다 몃해권까지도 짝을지어나오는 젊은남녀들이 퍽 만햇는데 근변에와서는 허하야까시노는말때문에 줄어지는편입니다 네! 그대신 오엿부부들보담도 아모리보아도 냄새가 다른 작들이 느러가는편입니다』

아는사람들의 이목을 피하야 은근히 하로의 교외향락으로 배를 리고 눈물마추어나오는 젊은남녀들의목을 적히고 안저경영하고잇는것이 직업이되 그는 남모르는 한강의비밀을 누구보다 풍부하게 안다는 눈치로 자못 뱃심조케 이야기를 계속한다。

◇

『녀자들의 종류말입니까? 화장된권만하드라도 꼭찌른 기생들이나 기생으로서 양옥으로 변장한 가장신녀성들이 대분분이엿스나 금변에와서는 어느모로보나 숨기지못할 카페여급들이 절대다수엇읍니다』

어랑면에 산듯거금인 녀급들의 때아닌 환공은 한강노래러의 스타―노로서도 압도의 세력을 쥐고잇다는것이 이『뽀―트』장사 이야기의 때이다

『네―어떤 년을두고 여장사를 해먹고잇스니 별서 아래우체면만 한번 훌터보면 대강 분세을 헤수잇습니다마는 근변에와서는 녀학생들의 체면들이 퍽 약해지고 (사치하다는뜻인모양) 녀급이나 기생들이 이런곳에 나올때는 될수잇스면 녀학생 맵씨를 내고보니 감히 분간하기 어렵습니다마는 그래도 (참이런말) 녀학생은 보면 아려오 간혹 해새이 서툴러보이는 사나히와 짝을 지어나오는 녀학생도 종종잇습니다』

얼마나 근대녀학생들의 화장술이 진보한것과 기생녀급들의 『갑품라주』(숨이벌컨한것은 이방면 감정에 실변이려움을 가진이 『오소리티』로 하여금 눈을 현혹케한것이다

─◇─

『별별일다잇지요! 배를탈대 모라고는 으르나 실여나되는 사람에 그대로 버려두고 별세!도안내고 다라나는『뽀―트』! 멋처권에는 정문남녀끼리 배를타고 나가서는 그대로 정사를 해버린 일까지도 잇섯지요 이장사를 한지 십여변동안에 잠원을 해변도기고 우수운 연극도 마히보앗습니다 또 계집을 맛붓스니 금변에는 무슨별일이 잇슬른지요?』

한강에 서울이 자리를 잡은지 오백여변! 나고살고 죽은 수천만생령들이 이물가에 숨과 눈물의 자취를 남기고 살어지는것을 비우스며 흐르는 한강물은 자저온몸도 내몰라라는듯이 일양당을 고는 흐를뿐이다

五山高普校의 寄附募集認可

各方面의同情이鬱然

뜻하지 안엇든 화재를 만나 부흥의열에 넘치는 정주오산고등보통학교(定州五山高普)관계자들은 각방면으로 활동하는 일방으로 당국에대하야 부흥건축자금의 일부를 일반사회의 동정에의하고저 기부금 모집인가신청을 제출하엿든바 십이일부로 허가지령이 잇섯다 학교당국에서는 리인수(李寅洙)조형균(趙衡均)주기용(朱基瑢)박희병(朴熙秉)제씨를 기부모집원으로하야 각지를 출장하야 기부모집에 진력할터이라한다

軍事探偵取締를 道知事會議에注文

朝鮮軍當局者直接出席要求

時局關係로一般은重要視

방금개회중인 도지사회의의 제이일에는 조선군측으로 부터 대관(大串)참모장과 헌병 사령관대리등이 출석하야 군부로서의 지방장관에 대한 희망을 진술한것이 주목을 끌고잇다 즉 그희망의견의 내용을 들어보면 만주사변이후 극동정국의 미묘한동향과 아울러 일본의 대륙정책상 조선이 지리상 국방상 지위는 더욱 중대한 의미를 가지고잇다하야 방공시설과 국경경비등의 군사적시설은 물론하고 외국군사탐정에의한 군수공업과 군사비밀탐정망정계취체에 지방행정당국자의 적극적원조를 요구하는동시에 일반민중에게 국방사상선전보급에 대한 희망을 진술하엿다는데 지방장관회의에서 군부의 이와가튼 희망의견의 진술은 때가 때이니만치 매우 주목된다

乳兒週間압두고 育兒風習을調査

【平壤】 오는오월상순의 유유아애호주간(乳幼兒愛護週間)을 기회로 조선사회사업협회(朝鮮社會事業協會)에서는 조선안에서 특수한 유아상 폐해라고볼수잇는 지방적풍습과 육아실례에 대하여 세밀히 조사하여 유유아건강상담소와 아동건강 상담소등의 참고재료로 삼으려고 각도에 의뢰하여 재료를 수집중이엿섯는데 평남도에서도 일전에 각군당국에서 들어온 보고를 추려 경성농협회로 발송하기로 되엿다는바 그중 멧가지 실례를 들어보면 다음과갓다

▲유유아의 체온이 올으고 혼수상태에 빠진때에는 경풍(驚風) 이라칭하고 머리중앙에 뜸(灸) 올뜻는 습관이잇서 이때문에 뇌막(腦膜)을 해치고 그자리에는 뜸자리가 남어잇서 보기에 숭하게만든다

▲홍역(紅疫)환자에 민간약으로 록가제를 삶어 그물을 먹으면 낫는줄 밋고잇다

▲백일해(百日咳)는 노새(驢馬)와 입맛추면 질병이 노새에게 옴겨가 치료된다는 미신이잇다는등

殺到作人에게暴行 被打된作人氣絶

세시간만에야겨우소생하여

咸安農場爭議險惡

【咸安支局特電】 이미보도한 함안농장소속 소작인들이 농장주에게 대하야 빼앗긴 소작권을 반환해달라는 운동은 그후형세가 점차악화하야 십륙일밤에 이르러는 덕영(德永)농장장이 사무원을 지휘하야 농장으로 몰려온 군중에게 퇴거를 명하엿스나 소작인들은 강경히 이를 듯지안엇슴으로 드듸여 그들에게 폭행을 가하게되여 수명의 부상자를 내게 되엿다고한다 부상자중에 황봉숙(黃鳳淑)은 현장에서 기절한것을 의사의 응급수당으로 약 세시간뒤에 겨우 소생하엿다

金戒光明寺烏有

【京都電話】 십칠일오후 열한시사십오분에 경도시 좌경구흑곡(左京區黑谷) 정토종(淨土宗)의 대본산명찰 금계광명사(金戒光明寺)의 대본당에서 불이나서 불은 멀안간에 온집에 퍼저서 본당을 권소하고 린접한 보물권(寶物殿) 대보권(大寶殿) 소보권(小寶殿)등의 대가람(伽藍)에도 번저서 청화권(淸和殿)도 위험하게 되엿섯는데 귀렴붓다하야 불끄기에 힘쓴결과 보물고(寶物庫) 청회권、교당산문(山門)의 네고옥을 남기고 십팔일오권네시에 겨우 불을 진화식엿다

그런고 대보장(大寶藏)에 진렬해두엇든 보물기타 여러가지 귀중품도 권부 소실하엿는데 법연성인친실(法然聖人親筆)、국보어일대의성문(御一代法聞)은 다른데 간직해두엇기 때문에 화재를 면햇다 손해액은 갑작이 판단할수업스나 막대할 모양이며 보험은 겨우 오만원밧게 들지안엇다 원인은 방금관할경찰서에서 조사중이다

全道井水一齊檢査

傳染病流行할季節을압두고

衛生當局全道에指示

경무국위생과에서는 작변중의 전염병발생상태와 창궐한원인등의 경험에의하야 금변에는 권염병발생긔까지에 방역대책을 강구하려고 연구중이든바 대중위생상의 필요로 몬저 각도에 대하야 수질의 검사를 정밀히하야 불량한 우물(井)에대하야는 개조식히든가 또 폐지식히도록 엄달하엿다한다

그리하야 이수질검사와 우물개량에대한 실시는 사월부터 십일월까지의 긔일내에 권부실현식히어 상수도설비가업는 도회지는 물론 농촌까지에도 엄밀한 조사를히야 권염병예방의 제일진을 치게되엿다한다

農家更生成績

총독부에서는 농촌 진흥자력갱생계획의 일단으로 각도의 농가갱생 개획의 진행상황을 조사한것을 보면 소화팔년도에는 이천사백 오십팔읍면의 이천일백륙십사부락에서 농가 총호수 십이만 이천칠백사십팔호중에 갱생한 농가가 오만륙천구백구십삼호이며 소화구년도에는 이천오백 사십부락에서 십칠만팔천삼백오십오호중 갱생한 호수는 오만 구천삼백구십일호에 달한다 이것을 다시 량년간의 총계를 보면 사천칠백사부락에서 삼십만일천일백삼호중 갱생한 호수가 십일만륙천삼백팔십사호에 달한다고한다

술맛나부다고 酒家에暴行

시내종로륙정목이백오번지 어물상 류련홍(劉連興)(二一)은 십칠일밤여덟시에 시내 훈정동(薰井洞) 팔십삼번지 김동윤(金東潤)의 음식점에가서 술삼십권어치를 먹고나서 술맛이 건날보다 낫브다고 공연히 트집을 잡부려 술잔 기타음식그릇을 집어던지여 깨트리고 또한 다른손을과 주인 어머니에게 덤벼드러 폭행을 한탓으로 종로경찰서에 붓잡혀서 폭행혐의로 취조를 밧고잇다한다

求職길떠난 男便차저千里

할길업스니保護해주

시골에서 막연히 서울로 왓다가 할수업시 경찰서에 보호를 애원하는이야기 ──십팔일 오후네시경 본정경찰서 보안게에는 갓난 어린애를 품에안코 자긔남편을 차저주는동시에 남편찻기까지 보호하여달라고 애원하여왓다 그의말을 들으면 그는 경상북도안동군 남선면원림동(慶北安東郡南先面院林洞)에사는 우일수(禹日洙)(二六)라는 녀자로 자긔고향에서 그의남편 권영조(權永祚)(三四)와 양말을 짜서 생활을 계속하여왓섯는데 작년시월경에 그의 남편은 서울로 직업을 구하려 떠나갓스나 떠나간후 조흔직업을 구하엿다는 깁분소식을 고대하고 멧달 기다렷스나 아모소식이업서 궁금히 지내든중 어떤사람에게 들은즉 그의남편은 서울어느 양말짜는집에 고용되여잇다는말을 들듯고 약십일권에 배를 배여 만삭된 배를안고 그의남편을 차저 막연히 서울로 왓섯다 경성역에 내리자 별안간 산긔가 돌아 어찌할줄모르고 잇돈중에 어떤 지나가든 사람에게 인도를바다 세부란스 병원시로부에서 계집애를 순산하고 오날까지 조리를 바든후 그곳에서 퇴원하엿는데 그의 남편이 잇는주소도 몰으고 수중에 돈도업고하니 남편을 차저주거나 보호하여주거나 하라는 애원이다 그서에서는 방금 보호하고 그의남편을 수색중이다

放火掠奪敢行後 群衆에게宣傳演說

主白蓮引率한六十名共黨員

間島各地로連日出沒

【間島局子街十八日發】 무장공산군 주백련(主白蓮)이가 인솔한 약륙십명은 최근각지에 일나타나 폭동을 감행하고 잇는데 십일에는 국자가(局子街)관내 신흥동(新興洞)에 십사일에는 관도(官道)를 습격하야 살인방화 략탈인질랍거등을 함부로하고 십칠일밤에는 연집강운암동(延集崗雲巖洞)에 습격하야 금품을 략탈한후 주민수백명을 모아노코 주의선전의 강연을 하고 석인구(石人溝) 방면으로 가버렷다한다

不時着陸機等歸還

【聯合立川電話】 십륙일평양립천(平壤立川)간 귀환비행도중에 일긔가 조치못하야 각지에 불시로 착륙한 비행긔일곱대는 팔일시(八日市)의 세대를 비롯하야 각각 십칠일오권열한시까지 립천에 도라왓다 출발을 연긔하고 십칠일 오권여덜시삼십오분에 평양을 출발한 천총(千塚)긔는 오후한시에 태도세(太刀洗)에 착륙하야 하로밤잔후 십팔일오권일곱시에 그곳을 떠나 원대에 귀환하엿다

語學研究會總會

부내인사동(仁寺洞)에잇는 조선어학연구회(朝鮮語學研究會)에서는 십팔일 오후팔시에 그회관에서 제삼회 정긔총회를 개최하엿다 대표간사 리긍종(李肯鍾)씨의 개회사에 뒤니여 여러가지의안을 토의한후 다음과 가티 간사(幹事)를 개선한후 동십일시에 산회하엿다한다

李肯鍾 白南奎 權永穆 丁奎昶 文時赫 尹丙燮 權寧仲 以上七氏

些少한言爭으로 同僚를毆打致死

【光州】 앵화만발(櫻花滿發)하야 만산관화객으로 대성황을 일운 광주공원밋 광주천변에서는 십오일밤 열시경에 천정(泉町)사는 파장수 정고실(鄭古實)(三二)과 한근호(韓根鎬)(三三)두동무행상의사이에 사소한구실로 인하야 말정대결투까지 일어나 권긔정(鄭)은 신체에 중대한 타격을 밧어 혼도하야 인사불성이되여 한(韓)은 놀나 즉시 민(閔)의원으로 다려다 입원치료를 가하엿스나 의일오권삼시경에 피해자 한(韓)은 뇌진탕증(腦震盪症)으로 절명하엿다고한다 그런데 이소식을 들은 가해자 정(鄭)은 일가족을 다리고 어데로인지 도망하여 버리엿니는데 광주서에서는 각지로 수배하야 범인을 엄탐중이라고한다

煙草密輸綻露

【新義州】 강산시청정(岡山市淸町) 강촌미선(岡村美善)은 만주국으로부터 일본으로 도라가는도중의 국제담배 서른여덟갑을 밀수입하고저 허리에 감어가지고 지난십칠일 국경을 넘으려다가 평북이동반에게 체포되엿다한다

新高山青年六七名檢擧

【安邊】 함남안변경찰서(安邊警察署)고등계에서는 삼개월전부터 군내각처에서 가택수색을 엄밀히하는동시에 사상청년 다수를 검거취조하든중 그후 멧사람은 석방하고 일단락을 지은듯하더니 또다시 지난십륙일새벽에 신고산(新高山)방면에 출장하야 권동아일보 신고산지국장 황재섭(黃在燮)씨외 오륙명의 청년을 검거하야 동일밤차로 호송해왓다 사건은 의연히 비밀에 붓침으로 자세한내용은 알수업스나 사상청년검거사건이 계속되여오느니만큼 금후사건의 전개가 자못 주목된다고한다

出奔少年保護願

충남론산군강경읍홍정(忠南論山郡江景邑弘町)구십구번지 김은국(金殷國)의장남 김정공(金正公)(十三)은 십오일 자긔고향사람으로 권긔학교 졸업생인 김광철(金光哲)외세동무의 말을 듯고 서울로 직업을 구하려고 자긔어머니에게 로자오원을 어더가지고 서울로와서 경성역근처 어떤려관에서 류숙하든중 권긔 김광철의 세명은 간곳이 업시 달아나버렷스며 수중에 돈한푼업스니 보호하여 달나고 애원하여왓다 이서에서는 그의본적지로 조회하는 일방 그서에 보호중이라한다

一人二種限 參加는月末까지

京城商工聯合運動會

경성상공업자들의 행락일! 오는오월칠일 장충단에서 거행할 제팔회전경성상공련합대운동대회에대한 준비도 착착진행중에 잇서 벌서부터 당업의 성황을 예긔케한다 금변에도 우승기수여의 경기는 폐지하기로되엿스며 인긔의 초점인 각상점광고의 행렬이 당일광채를 나타내일것이다 그리고 경기종목은 본지에 발표된바잇섯거니와 참가규정은 다음과갓다

◇選手參加規定

一、一人의競技는二種目에限함

一、申請場所는京城商工協會(電話(光)二三六八番)

一、申請期間 四月三十日까지

一、申請時間每日(自午前十時至午後五時)

家庭醫學

『아이』가업는것은 九十%가子宮病

엇지하면 自宅에서 治療할수잇나

婦人一生衛生書

無代進呈

자궁병은 엄게치료수업든만큼 도 복잡한병임으로 보통사람으로서는 용이하게 분별할수업습니다。병태여하를 물론하고 그결과는 무서운것이라 첫재로 용모(容貌)가 보기실케변하고 둘재로 수(壽)를감하고 셋재로는 아이를 못낫습니다 자궁병은 급성(急性)이적고 대게는 만성(慢性)입니다。즉말하자면

월경 부됴 한분
대하증이 잇는분
산후쇠약 한분
자궁출혈 하는분
수족이 냉한분
허리와 배압흔분
상긔두통 나는분
견비와 혀리 나는분
가슴거리고 숨찬분

이런증세가잇는 분은 특신경과민(神經過敏)으로 혈색이 낫브고 얼굴이 시퍼렂습니다 또 빼이 잘붉어지는분은 흔히 대하증이 잇는분으로 어느증세나 다 자궁병이나 경도에 병이잇는 증거입니다 이병이 오래되면 점점 쇠약하야 몸은 수척하야지고 빈혈(貧血)이되며 호흡은 괴롭고 숨이 늘가뿝니다 그리고 또 음석은 잘안이먹히며 대변이 잘안이보이고 긔운이 담담하야

어린애가치

성미가 급해지고 쪽으만일에도 화를잘내며 혼자서 쓸데업시 지난일을 생각하고 잘울며 섭울내고 술퍼하며 밤에 자조권태(倦怠)를 늣기고 쉬곤하며 모든일에 실증이나고 밤에 줌닙고도 잠이 잘안이오며 수족에 수긔(水氣)가잇고 혈각긔(血脚氣)가되야 수족이 저리며 한긔가나고 신열이 생깁니다 압에 배가 괴롭고 창하며 허리근처가 쉽새업시 압흐고 오줌이 자지며 국부가 압흐고 가렵고 불결하야 고약한 냄새가나며 처음에는 거라한자가튼 끈끈한 대하물이 나리며 때때로 피고름이 석기거나 또는 피가 나오는일이 잇습니다

병세가 이러케되면 매우 중해진것입니다 그래서 평생아이를 못나케되야 괴롭고 슬픈세월을 보내게될뿐아니라 다시 고칠수업는 중병이되야 생명까지

婦人病은

요새가 제일위험한때로 월경이 불순하여지며 귀분이 낫버집니다 이것은 여러분께서 해마다 잘 경험하실줄 밋습니다 도레증이나 산후의 부인 흑은 유산(流產) 난산(難產)의 불행 도당하신분은 산욕열(產褥熱)에 걸이기쉽습니다 어느것이나를 물론하고 병때를 품고게시면 유해무익(有害無益)이옵기에 속히 적당한 치료법을 안내(案內)하오며 또한 그치료법을 자세히 쓰겟스나 치료법과계로 쓰지못합니다

아이업는理由?

대체로 부인병중에 자궁병처럼 생기기쉬운병은 업습니다 그러고 대개는 급작이 생기지안코 또한 급히 낫지도안흠으로 처음에는 자긔로도 모르고 시후(時候)가 변하야 월경이 좋고르지안흔줄로 생각함으로 자연이 치료가 느저지게됩니다 한번 이병에걸리면 아모리 경증이라도 아주 근치되기권은 아무리하야도 아이를 못낫케됩니

(記事參照)

다 세상에는 아이가업스면 자긔를 부부간에는 아이가업습닐자로만 알고 우리는 엇재서 아이가 안이배는까닭을 생각해보지안고 며멸아서 아무치료도 하지안는분이 만흔것은 참으로 한심한 일입니다 그러면 엇더케하는 것이 제일조호냐하면 거기에도 부인의위생에 관한 지식을 알어 이것을 실행하는것이 제일급한일입니다 여기서 여러분께 안내하고자 하는것은 현대일본에서 부인과로 유명한 북권(北畠)좌등(佐藤)서권(西巻)삼의학사와 증권(增田)의학박사가 자세히 설명한

婦人病心得書

부인병심득서에는 녀자일생의 위생법을 누구든지 쉬읍고 알기쉽게 친절이 지시한것임으로 이책 한권만 잇스면 자궁병으로 무한고생을 하시는분이라도 벗히 자택에서 완권히 치료할수 잇습니다

기왕(旣往)三十年間에 日本과朝鮮에서 본방(本房)치료법에의하야 『명지모』와 『오기나구』를 병용하시고 부인병을 완치되여 『아이』까지 나코신 실례가 헤아릴수업시 많습니다 이사진은 平安北道碧潼郡吾北面水下洞金錫鉉氏의 아드님의 近影例입니다 엇! 天下에서 모든자궁병으로 고생하고 『애기』까지 엽서 적막한 세월을 보내시는분은 하로밧비 이책을 청구하야보심을 바라나이다 (朝鮮日報)에서 보섯다하고 送料우표로 四錢을 보내시면 二百六十四頁의 婦人病心得書와 다섯가지 참고서를 무료로 드리나이다 東京市東鐵區入船町三

命の母本舖 笹岡省三

二百餘件에達하는 慶南의小作爭議

調停申請件數가 一百三十八 前年에比해四倍激增

【釜山】작년도중 경남도(慶南)내의지주대소작인의 분쟁대립인 소작쟁의(小作爭議)건수는 이백이십삼건의 다수에달한바 소화칠년도의일백륙십오건에비하야 약사배의격증을 보앗다는데 그의원인으로는 작년이 어준 조선소작조정령(朝鮮小作調停令)의시행에따라 이러나게된이라하며 각군(各郡) 소작위원회에서 취급한 조정신립건수는 일백삼십팔건에 대하야 권해(勸解)를 명령한건수가 일백삼십팔건중 원만해결을본것이 칠십오건 권해일부성립이이건 권해불성립이 삼십칠건을정령하엿다 과반 발령을본 조선농지령(農地令)의시행에따라각군의 소작위원회가권능(權能)이자연확대되는결과 제래의 쟁의의원인이든 악사음 취체를 엄단엄격 할것임으로 점차소작쟁의도 감소되리라고 관측된다는데 작년중발생한 소작쟁의의원인과 전년도비교통계는 다음과갓다한다

原因	前年度	八年度
小作料引上 小作權解除	四〇	一六九
風水旱天病虫害其他不耕一時的減免	三	一五
小作料滯納	二	一七
小作料高率	六	三
小作料決定方法	一	無
小作料品質改善	無	一
種子肥料農糧代等의請求支拂	無	二
小作地變更	無	一
小作料增徵	無	一
裹作折半	無	一
公租公課負擔關係	三	四
小作料引上 耕作防害	無	一
小作權賣方附與	無	一
小作料引上	二	無
小作料賣約	一	無
合計	五八	二三三

郊外에根據두고 密航者를募集

發覺되여四名逮捕

【釜山】부내초량정(草梁町) 천오십칠번지 무직문학룡(文學龍)(三六) 조괴환(趙其煥)(四四)의 두명은 시내에서 도항자를밀항(密航)시기라면 당국에 발각되기쉬운것을 알고 부외서면대연리(府外西面大淵里) 정재복(鄭在福)의집을 빌어극비밀리에밀항을계획하고 도항을 주선하는 신것술을 세우든바 십오범에는 일할수선료 매인에 이원내지삼원을밧고약백명을모집하야부내영선정(瀛仙町) 아비류모(阿比留某)란자와 련락을취하고그의소유선발동선을사용하야적긔반도(赤崎半島)해안에서도항의길을떠나게된것을 탐지한 부산수상서(水上署)고등계원이즉시출동하야 백여명의 도항로동자를 실은 발동선을잡어 밀항브로카 두목네명을유치취조중이라한다

前後하야四百餘戶의 自作農을創定

全北道農村各地에서

【全州】전북도에서는피폐한조선 농촌을 부활함에는무엇보다 자작농(自作農)을 창정함필요가 잇다하야 소화칠년도이래 매년간 이보험적인금을 도지방비(道地方費)에차입하야이로써 자작농 창정에 착수하엿는바소화칠년도에는 논구십팔정과 밧십사정을 구입하야 이백호의자작농을 만들고 익년팔년도에는 논구십오정 논십이정을 구입하야 또다시 이백호를창정(創定)하얏든바 소화구년도에는 이백호예산으로 방금준비중이라고 한다 또는금융조합에서 도 도(道)의계획과는 다르나조합원의 자작농창정을 목적으로 각 조합의 유자(遊資)를 리용하야 적극적으로 창정에 힘쓰리라고 하며 일방으로 장래농촌의 중견인물이될 보통학교졸업생 지도에 대하여서는 지정 학교당국이 중심이되야 금융조합과 협력하야 이십칠교삼백사십팔인의 지도를 시행하고잇는데 그가운데 특히필요로 인정하게되는자에 대하야는 정부의 저리자금을 금융조합에서는 사만사백원을한도로 토지차입(借入)하고 본도(本道)에서는 구입자금(土地購入資金)을융통하기로되엿다고한다

京東記者團 執行委員會經過

【利川】긔보=경동긔자단(京東記者團)에서는 지난십오일오후일시부터 단사무소내에서 집행위원회를개최하고제반사무를진행하는중 중요한위원을 에게는 단규제십팔조(團規第十八條)를적용하자는 문제가잇섯고 집행위원장 으로부터 자동차임금인하(自動車賃金割引)교섭의경파보고가 잇섯스며 정긔총회를개최할장소는 려주신륵사(驪州神勒寺)로결정하야 오는오월이십일에개최하기로하고 각지 집행위원의 지방출수사정 보고가잇슨후 폐회하엿는데 결의사항은 다음과갓다고한다

◇執行委員 調査部 金仁權 事業部 宣錫秀

◇決議事項

一、特殊事情報告의件

一、定期總會開催의件

一、自動車賃金五割引交涉에關한件

一、執行委員二名選擧의件

定總開催 商工貯蓄組合

【沙里院】황해도사리원상공저축조합 제십회정기총회(黃海道沙里院商工貯蓄組合第十回定期總會)를 지난십륙일 상오사시정각에 내오성상회(五成商會)이층에서 개최하엿는데 동조합 총재산으로 논두천 팔백여원에 달한바 압흐로는사회에 유망한 사업을 할려이라하며 당일동조합원으로서 시간리항한 조합원에게한하야는 두섬식으로 하야 조선물산유과(賞品)로상품을 주고도 시내각상점에 오개년이상근속한 점원에게는 동조합으로서 표창하기로하고 오후세시에폐회하엿다는데 개선된역원과 수상자씨명은아래와갓다한다

◇役員 ▲組合長李[illegible] ▲副組合長[illegible] ▲[illegible] ▲[illegible] 宋[illegible] 安君一 ▲[illegible] 李[illegible] 金[illegible] 安[illegible]

◇受賞者 ▲一等[illegible] ▲二等[illegible] ▲三等[illegible]

少年의虛僞申告로 헛물만켠警察

鎭南浦「넌센스」劇一幕

【鎭南浦】지난십륙일오후칠시경 진남포어항파출소(漁港派出所)에는 사십여세되여보이는 부인이뛰어들어와 자긔아들이삼화화원(三和花園)에서다섯명강도(强盜)에게현금이원팔십전을 강탈하여 가지고 도망하엿다는 고발이잇슴으로 진남포경찰서에서는 즉시비상소집을 하여가지고 엄중수사하여보앗스나 아모단서가 업슴으로 이상히 생각하여피해자리춘식(李春植)(一四)소년을 불너조사하여보앗든바 그소년은 어항에출입하는 선박에 드나들며 빵장사를 하든바 팔다남은빵을 소비하여버리고자긔어머니에게책망밧을것을 두려워 거즛말하엿든것이판명되여 경관들도 어이가업서하는일방 그밧게 다른죄나업슬가하여 엄중취조 중이라고한다

産婆看護婦試驗

【大田】충남 도산파 간호부(産婆看護婦)시험은 오는 오월십오일 십륙일양일에 거행하기로되엿는바 학술시험은 충남에서실시하고 실지시험은도립의원에서 십륙일에 시행하리라는바 지원자는 사월삼십일까지지원서를 대전서로 제출하라고한다

尙今도遙遠한 忠北一面一校制

簡易校設置로도不足

【淸州】충북 도내에는 간이보통학교를 각군에이교식 즉이십교를 설치케되리라하는데 아직정식인가를 어든것은 일교도업스며 간이보교를 가산하여도 충북도내 백십륙면에 일면일교제를 실현하라면 오교가부족됨으로 실로 충북의일면일교제는 여간요원한것이안이라한다

各校生徒에게 治療劵을發付

南浦齒科會에서

【鎭南浦】진남포부내 각초등학교와 중등학교생도들의 팔할가량이 충치환자(虫齒患者)로되여잇슴으로 이것을 유감으로아는 진남포 치과회(齒科會)에서는 일제히충치의 근본치료를식히고저 각학교에 무료치료권을 지난십륙일 발부하엿다는바 충치환자는 뇌의발달을장해하고 위에고장을 주게되는것임으로 각가정에서는 이번긔회를 만히리용하기를바란다고한다

任員改選한總會는 幹部反對派集合

當局에서不穩當타고認定 南浦獸肉組紛糾未解決

【鎭南浦】속보=진남포수육판매조합(獸肉販賣組合)분규문제는 지난 십오일역원을 전부개선한것으로 원만히해결되엿다함은 작보와갓거니와 그후 개선된역원들을 경찰당국에 기중하엿든바 경찰당국에서는 금번조합원 개선하엿다는것은 반대파를 만이모여서 한일이기때문에 원만히 해결된것으로 인정할수도 업고 또조합장과 조합원사이에도 의부만이모이여 역원을개선한것도 부당하다고 생각하고잇슴으로 문제는여전히 분규중이다시 계속케되엿는데 오는 이십오일에 당국이 최종으로라도 하기로되여잇슴으로장차엇더케 나될는지 주목되는바이며 소관 경찰서와 조합원는 다음가티말한다

保安係 主任談

조합장이하 역원들을 불신임하고 반대하는이들이 모히여역원을 개선하고 개출까지한것으로 자긔네들은 해결된지엿다고 생각하나 감독의책임이 잇는 나로써는 원만히해결되엿다고 보지안습니다 역원개선한 사람들이 권부반대파이고 조합원전체가 모히지안엇슬뿐아니라 조합장과 조합원 사이에 고소한것도 아직취하하지안엇스니엇더케원만히해결되엿다고하겟습니까사월말까지긔다려보아서피차에타협하지못하다면단연해산명령을 할방침입니다운운

組合員 黃氏談

오날까지 여러가지 처사한것을보아 조합장과 역원들을사임할수업슴으로 감독 관청인 진남포경찰서에 역원개선 케하여 달나는진정서를 제출하엿든바 우리뜻대로 역원을개선하라고하기에지난십오일에 총회를열고 역원을 전부개선하엿음으로 문제는 해결된것으로알고 잇엇는데 경찰당국에서는 권역원이든 여섯사람이 출석하지안코 개선하엿다고해서 인정할수업다니 알수업는일입니다 하여간 이십오일까지 피차 타협키로되엿스니까 그때타협이 안되다면 당국의 명령대로 해산이되여도 할수업는일입니다운운

(雅號)씨는 동경미대(東京美大學文科)를 졸업하고 문화향만이 연구하던중십여년만에 귀국하야 당분간집에서 수양하리라는데 조선문학에대하야 공헌이 만으리라고 일반은기대한다고한다

莞島幼稚園 設立準備完了

【莞島】이섬까지사오개성상을 거처나오든도남내유치원문제는 최근동군도남리해영(李海英)과 임재갑(任在甲)양씨의열렬한활동으로지난오일김용안(金容安)씨 집에서동군유지가회합하야상의한결과 사오인의유지회조직을주빈으로 설립자는 김용안(金容安)씨로 원장은김석흥(金錫興)씨로상무는임재갑(任在甲)씨와 리해영(李海英)씨로 통유치원 유지회조직위원은 김태회(金泰晦)씨로정하고본년도 경상부 예산액 일천칠백원을 게상하야 오는 오월상순안에반드시 개원하기로 착착활동한다고한다

中等校合格者

淸州高普校

李尙晋 李普韶 權忠燮 金相稷 朴勝元 李漢基 全永植 朴敏圭 金文永 柳元植 崔中根 林英直 朴虎鏞 尹澤老 崔用燮 李鴻永 李瑨根 洪觀濟 朴熹緒 金寅濟 宋在鉉 曹鳳鉉 朴東麟 全萬夏 朴龍來 全鶴夏 趙順基 金徹會 孫聖立 柳哲熙 羅永燦 黃奎鉉 吳元善 郭剛柱 朴楠陽 宋琮憲 丁河錫 李俊基 韓基宙 金龍漢 崔晩洙 洪性源 朴楠用 成光鉉 鄭鍾華 趙周成 宋在聖 申一澈 李熙武 洪觀杓 申亮均 金奎泳 宋文鎬 韓益相 金澄培 李康洙 南銘默 鄭大泳 徐石基 李鍾根 洪淳英 李翔勳 金鍾璨 金泰榮 金振球 朴仲圭 朴明圭 金東華 李斗鎬 南宮現 林起洙 尹 銀 趙綱衡 李潤鎬 趙泰觀 徐相泰 李相昊 尹漢燮 黃會周 南圭復 韓孝錫 崔洛麟 金錫九 李性根 林憲武 李五榮 金洪淳

十七年守節튼寡婦가 不義兒解産壓死

全州署에서引致取調

【全州】지난십삼일전저 전주(全州)하류우림(雨林) 부근에서 난지불과얼마도 되지안흔 영아(嬰兒)를 솜에싸서버린 사채가물에 떠나려가는것을 동행인이발견하고즉시 경찰에알니게 되자 전주서(全州署)에서는 즉시우림면일대를 중심으로 엄밀조사중이든바지난십칠일에이동면홍산리(伊東面洪山里)에사는과부리성녀(李姓女)(元)를체포하야엄중취조한결과범행일체를자백하엿다고한다긔리성녀는이십삼세시에자긔남편을여이고우금십칠년동안 수절을 하야오든중작년오월경에 동리조중만(趙仲萬)(假名)과 정을통하야 잉태하게되엿섯든바 금번삼월경에 여아를분만하여 세상의이목이복그러워 생후즉시압사(壓死)하야 전긔와가리 내뭄에 바린것이라고한다

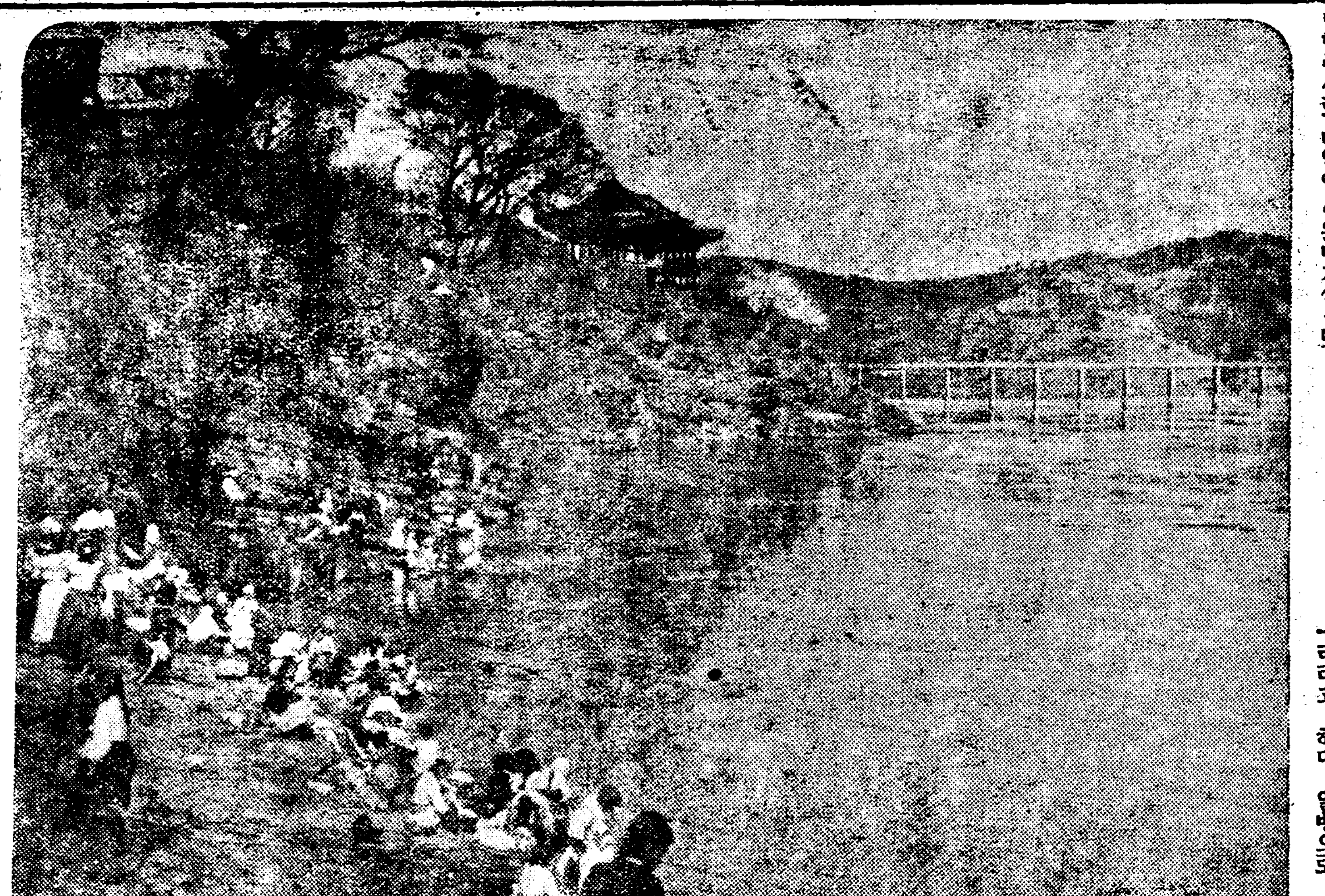

◇矗石樓의春光 보드랍고 따뜻함을안고 봄빛은 장강(長江)으로 흘러들어 의암(義岩)을 차돌며 촉석루다락밋헤도 사르르 기여들엇다 그리하야 녯성터 돌담밋으로흘으는 론개(論介)의 노래에따라 사상에 나타난 녯긔억을 새로운 꿈으로 밧꾸어주고잇다

平壤公園設計書 返還에不應

十五年前에上原博士가持去 平壤府에서强硬抗議

【平壤】일본의공원설계(公園設計)대가 상원(上原)공학박사를상대로 평양부의 대항쟁사건— 평양부에서 지금으로부터 십오년전에본전(本田) 부윤이목단대(牡丹臺)을밀대(乙密臺)부벽루(浮碧樓)청류벽(淸流碧)등지를 세계에 자랑할만한 근대적 공원지로만들 생각으로 상전원이란 다액을드려 당시에 레조하여잇든 세계적 정원설계 기술자 독일인의『빼히』씨에게 의뢰하여『빼히』씨가실청을 다주어작제한 설계서를 밀장하여 두어섯는데 왜편권 중동부측 락으로권리상원박사는 조선의 국립공원조사차로 단이다가 절승목단대를 시찰하기위하여 평양에 들렷슴으로 부회의원, 그외유력자가 상원박사를 긔림리(箕林里) 읍취각(挹翠閣)에 초대하여 목단대의 국립공원문제에대하여 좌담회를개최하고 그때에 긴긔『빼히』씨의 설계서를 상원박사에게 보혓든바 상원박사는고십설계를겨상하고설계서를가지고 도라가서 오늘에이르기까지 반송하지안은것이 이즘판명되여, 수차 반환에 대한 교섭을 하엿스나 아즉도 반환치안음으로 지난십륙일에 다시엄중한 독촉을하엿다 만일이번까지응치안으면 최후 수단을쓰기로되엿다한다

第一回全平壤 洋服商組運動會

來二十二日로臨迫

【平壤】평양 양복상조합(平壤洋服商組合)에서 본보평양지국후원아래 개최되는 제일회전평양 양복상련합대운동회는 오는 이십이일로 림박하엿다 주최자 측에서는 만반준비를 벌서부터 전부필하고대회날자만 기다리고잇다는바 그날아츰에는 오전팔시에 부내남문통동조합 사무소압 삼각공원(三角公園)에정주,점원,직공등사백여명이 일정한『유니폼』을입고집합하여 선두에 악대를세워호흔든 행진곡에 발맛추워긔림리공설 운동장까지 배열하여 나가서 구시에입장식을하고 경기는 십시부터 시작하기로되엿다는데 경기종목과 대회임원의 씨명은다음과갓다한다

◇競技種目 ▲徒步 百米、二百米、四百米、八百米 ▲趣味 [illegible]、唱寶、爆寶、盲啞、[illegible]、穿針、戀人、二人三脚

◇大會任員=會長安昌鉉 副會長金鳳俊 總務李仁藏

接賓係 安昌鉉 金鳳俊 李仁藏 許寅 林貞植

設備係 金雲鳳 鄭鳳柱 李昌俊 金成珪

接待係 蔡秉禧 康澤 李成俊

記錄係 李俊坤 金瑢鎭

時報係 趙相禹 宋炳憲

審判係 李仁洙 印世穀 李昇駿

出發係 李貞玉 洪性玩 趙

競技係 裵利春 吳時燮 韓

救護係 康德熙 李秦奎 崔

警備係 金基淳 金環燠 東元 李東萬

地方集會

◇…(宜川)信聖中學創立記念式 四月十八日盛大히擧行

◇…(牙山)牙山金組定總 十七日同組合樓上에서開催

◇…(文川)文川金組定總 지난十四日同郡郡廳會議室에서開催

◇…(文川)飮食店定總 지난十五日同組合事務室에서開催

◇…(批峴)批峴農民共組大會 지난十三日에開催

地方人事

▲李範俊(沃川郡東二面長)新任人事次本報沃川支局來訪

▲鄭珠碧氏(江原道水産會主催日本內地商工業視察團員)視察出發人事次本社來訪

▲大屋嗟雄氏(新任信州砂防事業所主任技手)新任人事次十四日本報信州支局來訪

▲鄭長湍郡守外二名 新築廳舍移轉人事次十六日本社長湍支局來訪

◇訂正=四月十七日附發行本報四千六百二十四號朝刊三面에揭載된 永興簡易學校設置記事는 簡易學校가아니고公普校의誤植이기로玆에訂正함 四月十七日 朝鮮日報永興支局

全色小兒에小兒養療藥

宇津救命丸

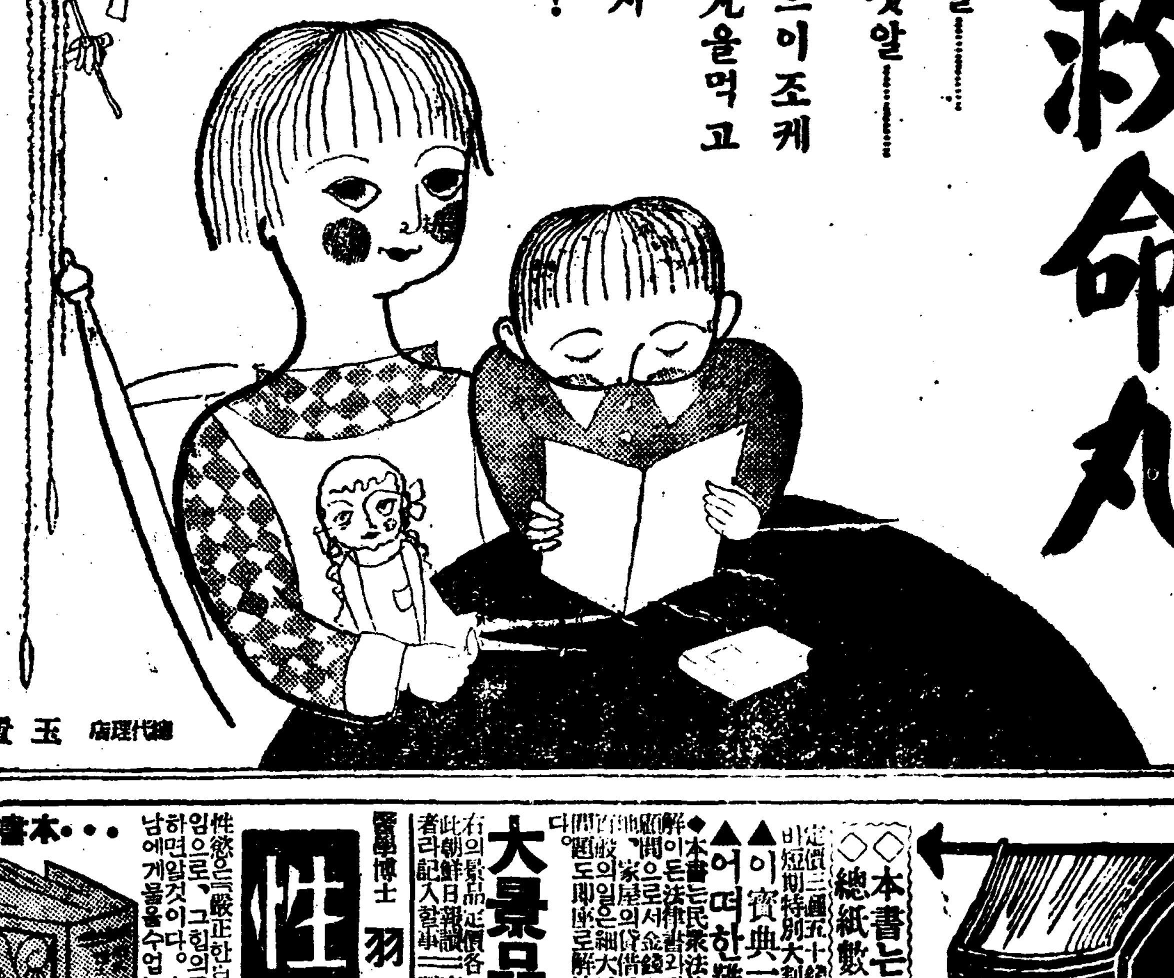

小兒의疳氣、虫氣、痙攣、智驚熱、感氣熱、食慾不進、消化不良、吐乳、紅疫、百日咳等神經系呼吸器消化器系의諸症에、또身體强壯化에良效입에有名함。

廿錢、卅錢、五十錢 壹圓、二圓、三圓 五圓、拾圓 藥店에잇소

總代理店 玉置合名會社

速히난는 淋疾藥 特製 리―베―루

藥價 二円、三円、五円、十円 大阪市南久太郎町堺筋 竹村製劑所 振替大阪三六〇番 ・全國到ル處ノ藥店ニアリ

大脇의獨特製靴

大賣物宣傳키爲하야時價의半額

最高紳士用革靴 今流行의新型으로신기조흔フレンチ型甲革=底革並上等品

자못逸品 堅牢無比 耐久二個年以上 青年訓練用靴 除隊、青訓、學生用으로 陸續注文을밧고잇습니다

短靴一足 金三圓五十錢 編上靴一足 金四圓十錢

耐久二個年以上 黑 복수 極上 編上靴一足 金三圓二十錢

註文方法 代金引換又는前金 內地送料三十三錢 外地六十二錢 注文時발의치수를알녀주시요

名古屋貯金支局際 各種靴製造 合名會社 大脇商會 電話東局四〇〇六番 振替名古屋八〇〇三番

カタログ進呈

男女 珍品・珍具・サック目錄 無代進呈

●男女殊人の寵央獨身者の惱み解決に、●性的御不滿又は早産に惱む方は是非！

大阪市東成區猪飼野東六丁目 元祖 アオイ堂本店

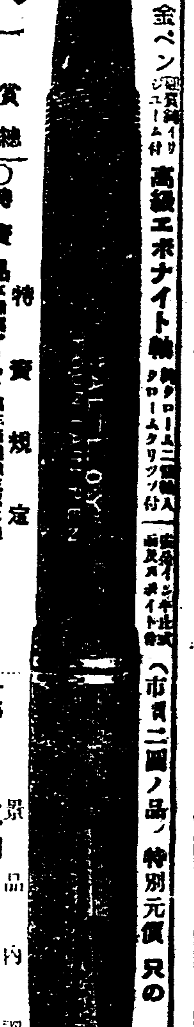

アローイ 高級萬年筆 新製品 大景品附 特賣宣傳

(實物大) 十四金ペン 高級エボナイト軸 特別元價 只の一圓

賞品總數 五千三百本 空籤ナシ 進呈

特賣規定

◎特賣品 本品はアーロイ萬年筆三萬本限り ◎特賣期限 三月一日より六月三十日迄 ◎景品券 ◎抽籤 ◎當籤發表 ◎景品發送

要前金 送料十二錢 四本迄十四錢 御送金ハ振替、小爲替、切手一割増シ可

一等 二十本 二等 十八本 三等 五十本 四等 二百本 五等 三萬本 計

製造元 東京市上落合二ノ二 鈴木舍名會社 振替東京九九八六番

院養療專門病州海濟 十

一、入院療養指針書一冊代要二十二錢切手 一、本院入院案內書要二錢切手

黃海道海州南山外 院長 醫學博士 金質 電話 一七五・二七三 振替京一七〇六九番

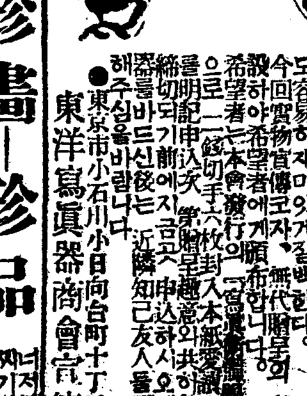

暗室不用 カテイ實用寫眞機

目下帝都에서 날는듯이팔리는 カテイ(가뎨이) 寫眞機는 新案特許의 新發明品으로아모리 少年少女라도容易히 박일수잇게 되엿습니다。今回實物宣傳으로 無代贈呈의 方法을設하야 希望者에게 無代贈呈합니다。希望者는 本會發行의『寫眞趣味』註文書와 切手六錢을 封入하야 申込하시요。

●東京市小石川小日向台町一丁目廿八 東洋寫眞器商會宣傳部

無代進呈을 노치면은 一生의損이오 ●봄새趣味는카메라에서=實物宣傳코자 (一名一個에限)

珍本=珍畫=珍品 男女粹人諸君의期待할 珍本人生의玉手箱 一冊珍畫一組珍品一組 必히切手六枚下送 東京市神田區小川町通り三 昭文社

醫學博士 羽太銳治 著 性典

性慾은嚴正한自然의攝理다 ... 本書는此知識의原因을 ...

本書의縮寫

內容目次一部

◎處女の性慾 ◎夫婦間の愛情 ◎男女の生理 ...

四六判上製特別函入 約五百頁 定價二圓 特價金一圓 送料十二錢 前金註文에限함

積文館

大景品 日常便利 百科辭典 法律辭典 註文者에限進呈

東京市神田區小川町通り三 振替東京一一五〇四番

法律을알수잇는 空前에大特賣

法律이면무엇이고 大景品附

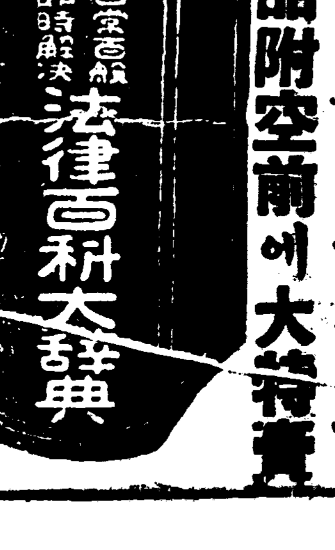

日常百般即時解決 法律百科大辭典

◇本書는縱六寸、橫四寸五分、厚二寸餘分 ◇總紙數約七百頁잇는洋裝箱入의大冊也

定價三圓五十錢인 것을 短期間特別大割引 단지壹圓 (送料三十七錢 代金引換은三十七錢)

▲이寶典一冊잇스면 辨護士도不要

▲어떠한難問題라도 即座로解決이된다

◆本書는民衆法律의大家가心血을注하야 大成한寶典으로 ...

其他數百項目에分해잇는즉 一讀千金

景品 此新聞의各記入 注文者에게만 (定價五十錢) 生殖器圖解全書贈呈 朝鮮日報讀者라고記入申込하시읍

東京市神田區小川町通り三 振替東京七九六五四番 昭文館本店

十七日封切 ◎時は春！微笑と皮肉の週間!! 一、パラマウント●ニュース 全一卷 三、パラマウント特作日本版 ノマン●マクラウド監督 マルクス 四人兄弟 主演 御冗談でせうよ 全八卷 インチキ選手に與多者總長息子が戀の走馬燈、フットボールの大仕合珍奇百出、戀の鬼手、サテ御本人は大眞面目パ社物獨特のナンセンス映畫!! 三、パラマウント超特作日本版 ノーマン●タウログ監督 モーリス●シュヴァリエ主演 戀の手ほどき 全九卷

近日封切 パラマウント特作品 ブルースを唄ふ女

明治町一 電本 二五番 浪花館

胃腸榮養와 錠劑 わかもと (와가모도)

專賣特許

第二國民의健康線確保에!

乳不足의幼兒는 消化不良에 걸니기쉬움

母乳가不足한兒孩는 그대신먹이는 밀크나穀粉等의人工榮養料때문에 胃腸을害하기쉽고 또榮養이不充分한때문에 胃腸의活動도 衰함으로重한消化不良에걸니기쉬운바『錠劑わかもと』를授乳할때마다먹이면밀크나 穀粉等의缺陷을補充하는效果도잇고 發育을助하야 胃腸의 發達을시키는 效果도잇슴으로 相俟하야 消化不良을防止할수잇다。現在탈난兒孩는 綠便이나 𪏭粒便이、普通의黃色軟便이되고、溢乳나 吐乳도안하며 體重이增進함으로 乳度가不足한 母親에게도、新陳代謝가旺盛되여、身體의各機能을 活潑히하는 效果가잇음으로 乳腺의活動을促하야 乳度를增進할수잇음。

都會의兒童에는意外 結核感染者가 만타

두려운 肺結核은壯年이되여 걸님은적고、殆半은小兒時代에 感染되여 潛伏하야잇는것이、發病함에不過한것은、발서 今日의 定說이되엿다。

小學校兒童을 비루케ㅣ氏反應으로써 檢視하면 結核菌이感染潛伏되것을 認定할者甚히 만코、都會地에잇는 小學校에잇서서는、全員의 九割에達하는 報告까지 잇는것은寒心할일이다。

『錠劑わかもと』는胃腸의機能을 活潑히하야榮養을돕피고、身體의 抵抗力을 增하고、自然히結核菌의繁殖을 防止할뿐아니라、그主成分 인헤ㅣ到에는、白血球를增殖하야 體內의細菌을 殺滅하는作用과、結核菌의 被膜을溶解하는 리빠ㅣ제酵素의存在를볼수잇으며、潛伏結核을 退治하야 發病을未然에防止함에는、가장適當한藥이라하겟다。

小中學生의學業成績을 올니고運動過勞을막음

榮養研究所가、小學校兒童에 對하야 調査한바에依하면 低能兒는 大概榮養不良兒이고、學業優秀한兒童은、榮養도 佳良하다고하는 統計를得하얏合니다。

그리고이現象은、高學年에 이를수록 明瞭하야中學專門學校로 進함에따라、漸漸榮養狀態와 學業成績이 並行하야온다는 事實도、달은調査에 依하야判明되엿다。

近來各處小學校에서 榮養不良한 虛弱學童을爲한 養護施設로서『錠劑わかもと』를給與하게되엿는데、이러한 境遇에兒童의 體質이强固이되에따라서、學業成績도따라서 向上하야진다고 하는報告가만타。그것은『錠劑わかもと』가包含한만흔貴重한榮養素酵素가서로少年子女의體組織을强케하고全身의機能을活潑히함에因하는것인데同時에 그中에레치친、누구레인等頭腦의保養되는成分、비타민B와갓치心身의精力原이되여工夫한 疲勞업새고記憶을돕는等의成分을含한까닭이다。이것은또頭腦뿐만이라 運動精力의補給에도有効하고過勞가끼치는무서운疾患을未然에防止할수잇는것으로널니推奬되다。

懸賞彩色畫當選發表

(一等 八神 淑子)

(一等 龜梨 兵治)

(一等 菱田 英子)

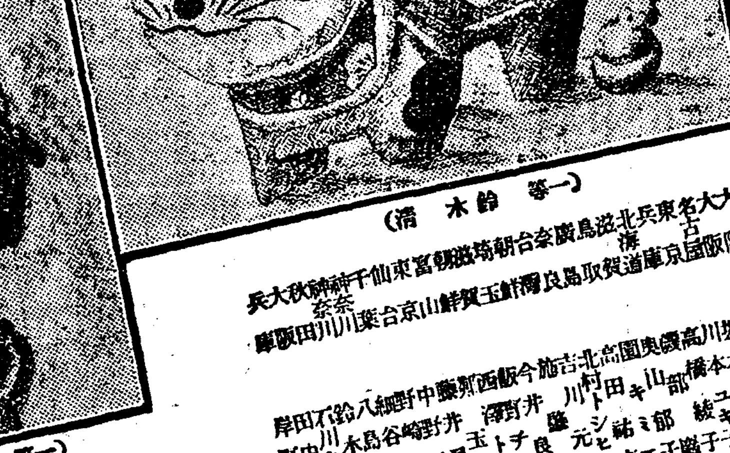
(一等 鈴木 清)

(一等 永井 淳一)

또한 本社가新年의懸賞으로募集하은大懸賞彩色畫는、대단히、여러분게歡迎을바더內地全鮮은勿論、滿洲、海外로서도應募가잇섯음을感謝합니다。[illegible] 先生들에게 [illegible] 左記의열어분들이入選되엿습니다。[illegible] 二週間以內에 [illegible] 하겟습니다

審査員(イロハ順)
東京美術學校敎授 高橋吉雄先生
畫家 武井武雄先生
東京高等師範學校敎授 阿部七五三吉先生

一等 子供洋服 一着宛

岩手縣水澤町横町二ノ一 龜梨兵治(六歲)
新潟市古町二眞淨寺小路 永井淳一(七歲)
滿洲奉天加茂町 八神淑子(十歲)
名古屋市中區白河町三ノ二三 菱田英子(十一歲)
淀橋區東大久保三丁目五三〇 鈴木清(十二歲)

二等 寫生道具 一揃宛

神奈川縣小田原町幸一丁目一〇八 堀切鏡雄(四歲)
兵庫縣西宮市今津字鍋引十三 德地屋雅之(五歲)
神奈川縣小田原町十字三ノ六四二 中島明子(五歲)
京都市東山區山科上安朱菱林方 西村千枝子(六歲)
札幌市南八條西九丁目 イマカワショウジ(七歲)
東京市下谷區御徒町一ノ六九 井上源十郎(七歲)
大阪市住吉區阪南町中三ノ三〇 敎重俊昌(八歲)
京都中究校一年生 土山紀一(八歲)
東京市麻布區三軒家町五十六 堀井春一郎(八歲)
京都市東山區山科上安朱菱林別莊 園フミ子(九歲)
大阪市北區小松原町四七 工藤英雄(九歲)
北海道空知郡砂川町 長谷部六郎(九歲)
福島縣若松市博勞町百 神山敏(十歲)
東京市本鄕區眞砂町三〇 尾崎憲之輔(十歲)
大阪府泉北郡濱寺町下石津驛前一〇九七 森本賢三(十一歲)
三重縣津市櫻町四十九 後藤四郎(十一歲)
朝鮮平壤府若松町二番地 町田要(十一歲)
香川縣高松市福田町 横山幸子(十二歲)
愛媛縣東宇和郡宇和町下松葉 池田武(十二歲)
小石川區高田老松町二八 中島庚二(十二歲)

三等 文房具詰合 一函宛

[illegible]

四等 特製クレヨン 一函宛 一千名

五等 子供衛生繪噺 一冊宛 八千八百七十五名

右四、五等入選者芳名은紙上發表를略하고、賞品은發送함으로써通知를삼겟읍니다。

藥價低廉 三百錠入 一圓六十錢
大人에게는廿五日量、十歲前後의兒童에게는約四日量에當함

發賣元 東京市芝公園大門 榮養と育兒の會
電話芝代表(一一七五番)振替口座東京一七〇〇六
海外代理店 三井物産株式會社